APSTIPRINĀTS
Priekuļu novada domes sēdē
2021.gada 28.jūnijā
(protokols Nr.8, 23. punkts)

PRIEKUĻU NOVADA PAŠVALDĪBAS 2020. GADA PUBLISKAIS PĀRSKATS

Priekuļu novada pašvaldība
Cēsu prospekts 5, Priekuļi, Priekuļu pagasts,
Priekuļu novads, LV-4126
Tālr. +371 64107871
Reģ.Nr. 90000057511
E-pasts: dome@priekuli.lv
www.priekuli.lv

Saturs

Priekuļu novada domes priekšsēdētājas ziņojums 3
1. Pašvaldības raksturojums 5
1.1. Informācija par novadu 5
1.2. Pašvaldība 7
1.3. Domes sastāvs 9
1.4. Priekuļu novada pašvaldības administratīvā struktūra 11
1.5. Personāls 13
2. Priekuļu novada pašvaldības budžets 15
2.1. Finanšu resursi un darbības rezultāti 15
2.2. Pārskats par budžeta ieņēmumiem un izdevumiem 18
2.3. Kapitāla vērtības un tās izmaiņas 25
2.4. Pārskats par debitoru un kreditoru parādiem 25
2.5. Pārskats par pašvaldības kredītsaistībām 26
2.5. Neatkarīgu revidentu ziņojums 27
2.6. Valsts kontroles revīzijas atzinumi un veiktie pasākumi atklāto trūkumu novēršanai 31
3. Priekuļu novada pašvaldības investīciju projekti 33
3.1. Investīcijas 33
3.2. Infrastruktūras projekti 33
3.3. Projekti izglītības jomā 34
3.4. Projekti sociālajā jomā 36
3.5. Pašvaldības sadarbība starptautiskā līmenī 36
4. Komunikācija ar sabiedrību 38
5. Nākamajā gadā plānotie pasākumi 40

PRIEKUĻU NOVADA DOMES PRIEKŠSĒDĒTĀJAS ZIŅOJUMS

Cienījamie Priekuļu novada iedzīvotāji!

Līdzīgi kā visā pasaulē, Eiropā un Latvijā, arī Priekuļos 2020.gads bijis izaicinošs. Man gribētos teikt – vairāk pozitīvā nozīmē, jo katrs izaicinājums slēpj sevī grūtības, kuras pārvarot esam spiesti augt un attīstīties. Iedzīvotāju un pašvaldības darbinieku drošības dēļ, ievērojot valstī noteiktās epidemioloģiskās prasības, vairāku pakalpojumu sniegšanas klātienē kļuva neiespējama, līdz ar to esam pilnveidojuši un paplašinājuši savu attālināti sniegto pakalpojumu klāstu. Daudziem procesiem pārejot neklātienes formātā, īpaši aktualizējas cilvēcīguma saglabāšanas faktors ne tikai sniedzot pakalpojumus iedzīvotājiem, bet arī pašvaldības komandā un sadarbībā ar līgumpartneriem ikvienā situācijā, kur jārod risinājums. Aizvadītajā gadā pašvaldībā esam ieviesuši diskusiju formātu, lai uzklausītu visu iesaistīto pušu, tai skaitā pieaicinātu ekspertu viedokli, jo bez tā nav iedomājams veiksmīgs rezultāts.

Kā secināms no šajā gada pārskatā uzskaitītajiem stratēģiskajiem mērķiem un ilgtermiņa prioritātēm, Priekuļu novada pašvaldības galvenā vērtība un darbības vadmotīvs ir cilvēks, ģimene, labklājīga sabiedrība. To apliecina arī 2020.gadā paveiktais.

Gādājot par to, lai novada bērniem un jauniešiem būtu vairāk iespēju, kā pavadīt savu brīvo laiku, 2020. gadā Priekuļos ir izveidota BMX velo trasīte. Turpat Sporta birzītē izveidota dzeramā ūdens ņemšanas vieta.

Būtiski darbi norisinājušies Priekuļu vidusskolā un tās apkārtnē – veikts garderobes telpu remonts, radiatoru nomaiņa sporta zālē, kā arī stadiona izbūves pirmā posma darbi.

Esam veikuši ielu apgaismojuma remontu vairākos ceļu posmos, uzlabojusi vai no jauna izveidojuši lietus kanalizācijas sistēmu un ielu u ceļu infrastruktūru vietās, kur tas bijis primāri nepieciešams.

Deinstitucionalizācijas projekta ietvaros Sociālā dienesta telpas pielāgotas personām ar garīga rakstura traucējumiem un labiekārtota Sociālā dienesta ēkai pieguļošā teritorija.

Domājot par bērnu labklājību Liepā, pirmsskolas izglītības iestādē "Saulīte" veikta teritorijas labiekārtošana, uzstādot jaunas, standartiem atbilstošas rotaļu iekārtas un atjaunotas nojumes.

Priekuļu novada pašvaldība turpina strādāt, lai novada iedzīvotājos veicinātu piederības sajūtu savam novadam. Priecē sabiedrības iesaiste sabiedriskajā projektā "Sabiedrība ar dvēseli", kura ietvaros tiek atbalstīti sabiedriskā labuma projekti, kā un biznesa ideju konkursā "Es daru", kura ietvaros tiek atbalstītas biznesa idejas.

Paldies visiem Priekuļu novada iedzīvotājiem, kuri aktīvi iesaistās novada dzīvē un realizē dažādus sabiedriski nozīmīgus projektus, kā arī iesaistās kultūras dzīves aktivitātēs.

Cieņā,

Priekuļu novada domes priekšsēdētāja
Elīna Stapulone

1. PAŠVALDĪBAS RAKSTUROJUMS

1.1. Informācija par novadu

Priekuļu novads atrodas Vidzemes centrālajā daļā, Gaujas kreisajā krastā. Novadā atrodas četri pagasti – Priekuļi, Veselava, Mārsnēni un Liepa. Novada centrs ir Priekuļi.

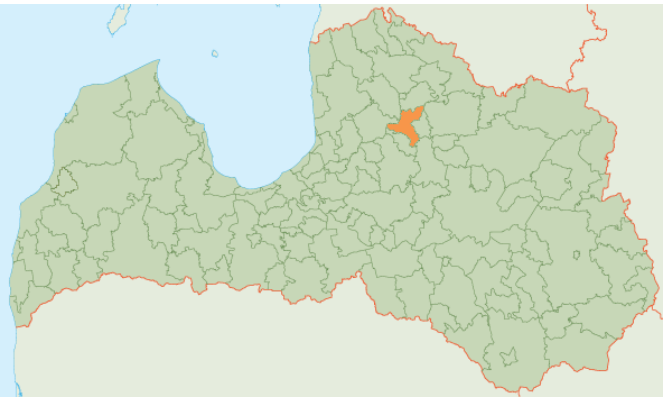

1.attēls Priekuļu novads Latvijas kartē

Priekuļu novads robežojas ar Cēsu, Pārgaujas, Kocēnu, Beverīnas, Smiltenes, Raunas un Vecpiebalgas novadu. Novada administratīvās teritorijas platība sastāda 301,8 km2, t.sk., Liepas pagasts – 74,7 km2; Mārsnēnu pagasts – 69,2 km2; Priekuļu pagasts – 98,4 km2 un Veselavas pagasts – 59,5 km2. Novada administratīvais centrs – Priekuļi atrodas 100 km attālumā no Latvijas Republikas galvaspilsētas Rīgas, 4 km attālumā no Cēsīm un 32 km attālumā no Valmieras.

Saskaņā ar Pilsonības un migrācijas lietu pārvaldes (turpmāk tekstā - PMLP) Iedzīvotāju reģistra statistiku uz 2020.gada 1.jūliju, Priekuļu novadā reģistrēti 8256 iedzīvotāji. No tiem 2866 Liepas pagastā, 747 - Mārsnēnu pagastā, 4112 - Priekuļu pagastā un 531 – Veselavas pagastā.

2.attēls Iedzīvotāju skaita izmaiņas Priekuļu novadā no 2015. līdz 2020.gadam

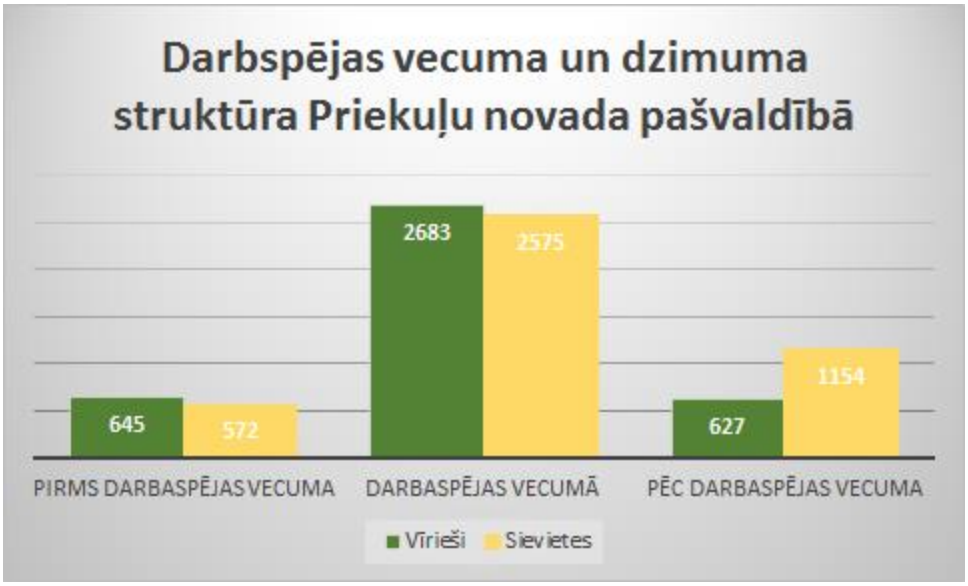

3.attēls Iedzīvotāju darbspējas vecuma un dzimuma struktūra Priekuļu novada pašvaldībā

Aizvadītajā gadā Priekuļu novadā līdz darbspējas vecumam reģistrēti 645 vīrieši un 572 sievietes, darbspējas vecumā reģistrēti 2683 vīrieši un 2575 sievietes, bet pēc darbspējas vecuma reģistrēti 627 vīrieši un 1154 sievietes.

1.2. Pašvaldība

4.attēls Priekuļu novada pārvalde Priekuļos, Cēsu prospektā 5

Iestādes nosaukums	Priekuļu novada pašvaldība
Pašvaldības juridiskā adrese	Cēsu prospekts 5, Priekuļu pagasts, Priekuļu novads, LV-4126
Nodokļu maksātāja reģistrācijas Nr.	90000057511
PVN maksātāja reģistrācijas Nr.	LV90000057511
Finanšu gads	01.01.2020.-31.12.2020.
Novada domes priekšsēdētāja	Elīna Stapulone
Novada domes deputāti	15 deputāti
Izpilddirektors	Fjodors Puņeiko
Galvenā grāmatvede	Ieva Butāne
Teritorijas lielums	301.8 km²
Iedzīvotāju skaits	8270
Strādājošo skaits pašvaldībā un tās iestādēs	457
Interneta mājas lapa	www.priekuli.lv

Priekuļu novada pašvaldība ir dalībnieks šādās biedrībās (nodibinājumos):

- biedrībā „Latvijas Pašvaldību savienība”;
- biedrības „Latvijas Pašvaldību Savienība” struktūrvienība Latvijas pašvaldību Izpilddirektoru asociācija”;
- biedrībā „Latvijas Piļu un muižu asociācija”;
- biedrībā „Latvijas Bāriņtiesu darbinieku asociācija”;
- biedrībā „Cēsu rajona lauku partnerība”;
- biedrībā „Latvijas Pašvaldību sociālo dienestu vadītāju apvienība”.

Pašvaldība ir kapitāldaļu turētāja šādās kapitālsabiedrībās:

- SIA „ZAAO”;
- AS „CATA”.

1.3. Domes sastāvs

Pašvaldības iedzīvotāju pārstāvību nodrošina to ievēlēts pašvaldības lēmējorgāns – dome. Tā iedzīvotāju vārdā pieņem lēmumus, nosaka pašvaldības institucionālo struktūru, lemj par autonomo funkciju un brīvprātīgo iniciatīvu īstenošanu, kā arī par kārtību, kādā nodrošina pašvaldībai deleģēto valsts pārvaldes funkciju un pārvaldes uzdevumu izpildi. Dome izstrādā un izpilda pašvaldības budžetu, kā arī atbild par pašvaldības institūciju tiesisku darbību un finanšu līdzekļu atbilstīgu izlietojumu.

Pašvaldības lēmējvaras funkcijas nodrošināja novada iedzīvotāju ievēlēta dome 15 deputātu sastāvā:

Elīna Stapulone	Priekuļu novada domes priekšsēdētāja
Aivars Tīdemanis	Priekuļu novada domes priekšsēdētājas vietnieks
Māris Baltiņš	Domes deputāts
Elīna Krieviņa	Domes deputāts
Aivars Kalnietis	Domes deputāts
Dace Kalniņa	Domes deputāts
Baiba Karlsberga	Domes deputāts
Normunds Kažoks	Domes deputāts
Arnis Melbārdis	Domes deputāts
Jānis Mičulis	Domes deputāts
Sarmīte Orehova	Domes deputāts
Mārīte Raudziņa	Domes deputāts
Ināra Roce	Domes deputāts
Jānis Ročāns	Domes deputāts
Juris Sukaruks	Domes deputāts

Priekuļu novada dome darbojas saskaņā ar Latvijas Republikas likumu “Par pašvaldībām”. Domes darbu vada un nodrošina domes priekšsēdētājs. Saskaņā ar Priekuļu novada pašvaldības nolikumu domes sēdēs, kuras notiek vienu reizi mēnesī (katra mēneša pēdējā ceturtdienā plkst. 15:00) piedalīties aicināts ikviens iedzīvotājs. Nepieciešamības gadījumā tiek sasauktas ārkārtas domes sēdes.

2020. gadā notikušas 20 domes sēdes, no tām 13 kārtējās domes sēdes un 7 ārkārtas domes sēdes. Domes sēdēs apstiprina pastāvīgajās komitejās pieņemtos lēmumu projektus. 2020. gadā Priekuļu novada dome pieņēmusi 549 lēmumu.

Ņemot vērā Covid-19 izplatību un noteiktos ierobežojumus, 13 domes sēdes notika attālinātā – videokonferences režīmā, nodrošinot domes sēžu pieejamību tiešsaistes režīmā.

Informācija par domes sēdē pieņemtajiem lēmumiem tiek publicēta novada informatīvajā izdevumā "Priekuļu novada vēstis", bet lēmumi izvērstā veidā un sēžu audio ieraksti tiek publicēti novada mājas lapā www.priekuli.lv.

Priekuļu novada domē darbojās šādas pastāvīgās komitejas:

- Finanšu komiteja;
- Tautsaimniecības komiteja;
- Sociālo lietu jautājumu komiteja;
- Izglītības, kultūras un sporta komiteja.

1.4. Priekuļu novada pašvaldības administratīvā struktūra

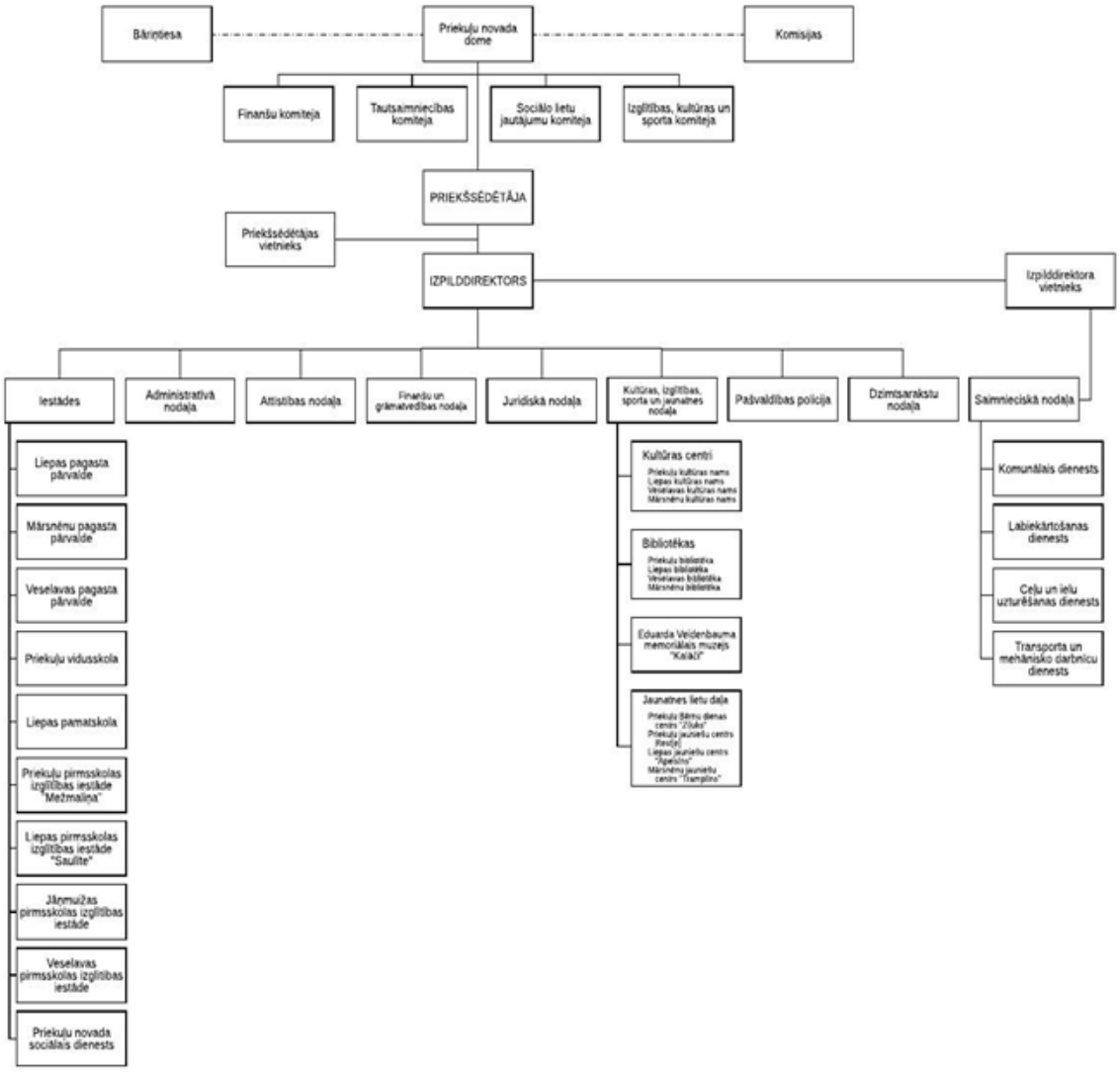

5.attēls Priekuļu novada pašvaldības administratīvā struktūra

Priekuļu novada pašvaldībā darbojas šādas pastāvīgās komisijas:

- Administratīvā komisija;
- Administratīvo aktu apstrīdēšanas komisija;
- Amatiermākslas kolektīvu vērtēšanas komisija;
- Apvienotā civilās aizsardzības komisija;
- Apsaimniekošanas, īres, komunālo pakalpojumu parāda piedziņas komisija;
- Arhīva ekspertu komisija;
- Biznesa ideju konkursa "Es daru" izvērtēšanas komisija;
- Darījumu ar lauksaimniecības zemi izskatīšanas komisija;
- Dzīvojamo māju privatizācijas komisija;
- Dzīvokļu komisija;
- Eduarda Veidenbauma literārās prēmijas komisija;

- Eduarda Veidenbauma memoriālā muzeja „Kalāči” krājuma komisija.
- Ētikas komisija;
- Iepirkumu komisija;
- Interešu izglītības un pieaugušo neformālās izglītības programmu licencēšanas komisija;
- Koku ciršanas izvērtēšanai ārpus meža zemes komisija;
- Komisija darījumiem ar lauksaimniecības zemi;
- Korupcijas un interešu konflikta riska novērtēšanas komisija;
- Medību koordinācijas komisija;
- Parāda piedziņas komisija;
- Pašvaldības mantas atsavināšanas un izsoles komisija;
- Priekuļu novada simbolikas lietošanas komisija;
- Konkursa „Sabiedrība ar dvēseli ” komisija;
- Vēlēšanu komisija;

1.5. Personāls

2020. gadā Priekuļu novada pašvaldībā un tās iestādēs bija 480 amatu vienības. Darbā tika pieņemti 36 darbinieki, bet ar 53 darbiniekiem izbeigtas darba tiesiskās attiecības. Lai celtu darbinieku kompetenci darbiniekus, ik gadu tiek apmeklēti profesionālās pilnveides kursi, semināri, konferences.

No visiem darbiniekiem, kuri 2020. gadā strādāja Priekuļu novada pašvaldībā un tās iestādēs, visvairāk bija vecumā no 51-60 gadiem, bet vismazāk – vecumā no 20-30 gadiem.

Vecums	Darbinieku skaits
20-30 gadi	39
31-40 gadi	57
41-50 gadi	101
51-60 gadi	167
60… gadi	116

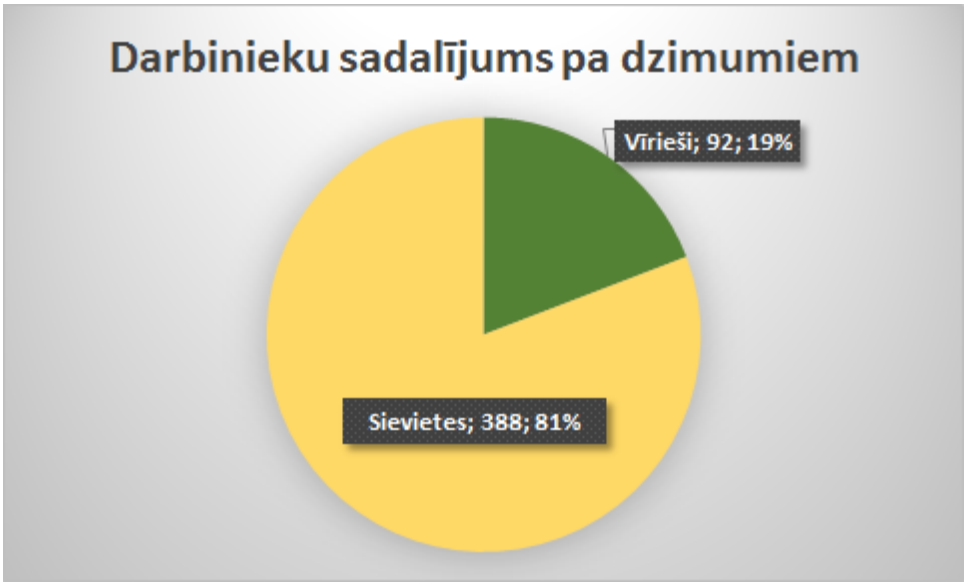

6.attēls Priekuļu novada pašvaldības darbinieku sadalījums pa dzimumiem

No Priekuļu novada pašvaldībā un tās iestādēs strādājošajiem lielākā daļa jeb 388 darbinieki ir sievietes, bet 92 darbinieki – vīrieši.

No Priekuļu novada pašvaldībā un tās iestādēs strādājošajiem, 141 darbinieki, jeb 29% ir ieguvuši vidējo profesionālo izglītību, 105 darbinieki, jeb 22% ieguvuši augstāko izglītību, bet 91 darbinieki, jeb 19% ieguvuši bakalaura grādu.

Izglītība	Darbinieku skaits
Pamata	14
vidējā	63
Vidējā profesionālā	141
Augstākā	105
Bakalaurs	91
Maģistrs	66

2020. gadā Priekuļu novada pašvaldībā un tās iestādēs tika ieviesta darbinieku novērtēšana, kuras mērķis ir darbinieku motivēšana un orientēšana uz pašvaldības funkciju un uzdevumu kvalitatīvu izpildi, darba kvalitātes izvērtēšana noteiktā laika posmā, darba procesu ietekmējošo faktoru un problēmu analīze, kā arī darbinieka apmācību vajadzību apzināšana.

2. PRIEKUĻU NOVADA PAŠVALDĪBAS BUDŽETS

2.1. Finanšu resursi un darbības rezultāti

Priekuļu novadā apstiprinātie stratēģiskie mērķi un ilgtermiņa prioritātes

Stratēģiskie mērķi:

- Izglītota, radoša un tradīcijām bagāta vietējā sabiedrība;
- Labiekārtota, sociāli atbalstoša un pieejama dzīves vide;
- Augstas kvalitātes pārvaldība, moderna un inovatīvām idejām apveltīta pašvaldība;
- Uzņēmējdarbības vides attīstības veicināšana.

Ilgtermiņa prioritātes:

- Nodrošināta pašvaldība ar izglītības ieguves iespējām dažāda vecuma iedzīvotājiem, sporta, kultūras iestāžu nodrošinājums un sabiedrības iesaiste pašdarbībā;
- Sakārtota tehniskā infrastruktūra;
- Nodrošināta komunikācija un labas attiecības starp pašvaldību un vietējo sabiedrību, atbalstot kompleksu publisko pakalpojumu klāstu un augstu to kvalitāti;
- Dažādota uzņēmējdarbība, sekmēta ražošana, nodrošinātas darbavietas, izmantojot augstas tehnoloģijas un sekmēta e-novada izveide Latvijas mērogā;
- Attīstīti un pieejami, uz novada iedzīvotāju reālajām sociālajām vajadzībām balstīti, daudzveidīgi kvalitatīvi sociālie pakalpojumi.

Budžeta veidošanas process balstīts, lai ar esošiem līdzekļiem nodrošinātu pašvaldības funkciju un izvirzīto mērķu sasniegšanu. 2020.gada budžetā iespēju robežās līdzekļi novirzīti novada attīstībai, infrastruktūras sakārtošanai, atbalstītu projektu īstenošanu.

Kopsavilkuma bilance

Posteņa nosaukums	Pārskata perioda beigās	Pārskata perioda sākumā
AKTĪVS	24 511 449	24 336 276
Ilgtermiņa ieguldījumi, tai skaitā:	20 604 977	20 876 919
Nemateriālie ieguldījumi	16 701	20 603
Pamatlīdzekļi	19 584 814	19 579 130
Ilgtermiņa finanšu ieguldījumi	217 137	217 137
Ieguldījuma īpašumi	486 325	1 060 049
Apgrozāmie līdzekļi, tai skaitā:	3 906 472	3 459 357
Krājumi	65 617	109 965
Īstermiņa prasības	412 594	958 756
Nākamo periodu izdevumi un avansa maksājumi par pakalpojumiem un projektiem	32 169	35 796
Naudas līdzekļi	3 396 092	2 354 480
PASĪVS	24 511 449	24 336 276
Pašu kapitāls, tai skaitā:	22 694 912	22 847 444
Rezerves		0
Budžeta izpildes rezultāts	22 694 912	22 847 444
Uzkrājumi	179 252	206 345
Saistības	1 637 285	1 282 487

Nekustamā īpašuma novērtējums

Posteņa nosaukums	Atlikusī vērtība 2020.gadā	Atlikusī vērtība 2019.gadā	Atlikusī vērtība 2018.gadā
Zeme, ēkas un būves, tai skaitā:	18 196 667	18 493 845	18 834 649
Dzīvojamās ēkas	410 885	356 250	1 041 352
Nedzīvojamās ēkas	6 621 321	6 394 517	6 391 295
Transporta būves	3 374 878	3 488 526	2 999 644
Zeme zem ēkām un būvēm	333 625	348 219	447 579
Kultivētā zeme	58 672	65 237	509 291
Atpūtai un izklaidei izmantojamā zeme	121 988	20 623	20 623
Pārējā zeme	341 927	601 898	825 036
Inženierbūves	5 752 772	5 870 431	6 256 044
Pārējais nekustamais īpašums	394 274	288 095	343 785
Ieguldījuma īpašumi - zeme	511 224	694 970	
Ieguldījuma īpašumi - būves	275 101	365 079	

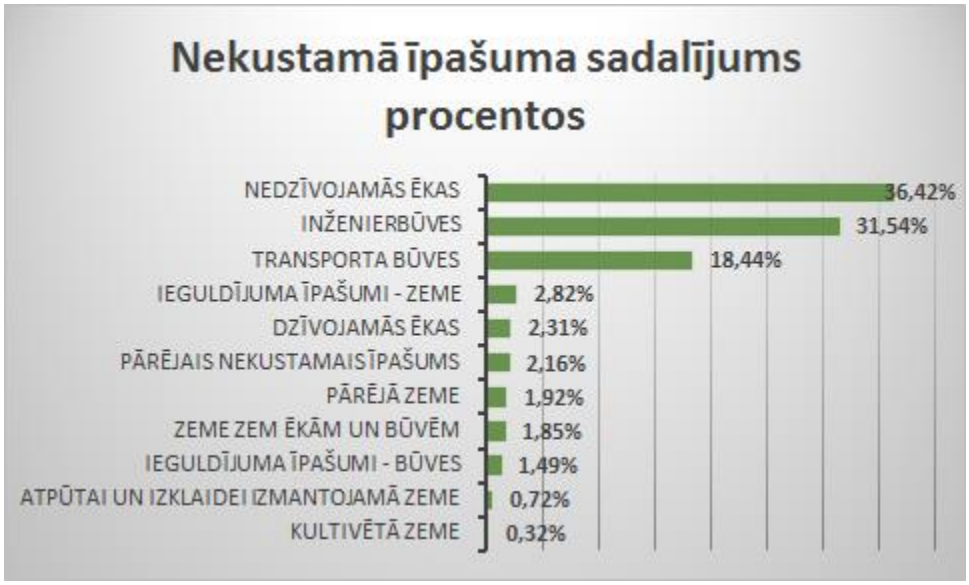

7.attēls. Priekuļu novada pašvaldības nekustamā īpašuma sadalījums procentos

Nekustamo īpašumu sastāvā iekļauti pašvaldībai piekrītošie zemes gabali, neprivatizētie dzīvokļi, administrācijas, izglītības, kultūras iestāžu un citas ēkas, ielas, laukumi un būves.

2.2. Pārskats par budžeta ieņēmumiem un izdevumiem

Priekuļu novada pašvaldības budžets ir pašvaldības finansiālās darbības pamats un finanšu instruments, ar kuru tā nodrošina savu autonomo funkciju izpildi, kā arī veic ekonomisko un sociālo vajadzību sabalansēšanu ar pašvaldības finansiālajām iespējām.

Budžets tiek sastādīts saimnieciskajam gadam, kas sākas katra gada 1.janvārī un beidzas 31.decembrī.

Priekuļu novada pašvaldības budžetu izstrādā saskaņā ar naudas plūsmas principu.

Pašvaldības budžets sastāv no:

- Pamatbudžeta,
- Ziedojumu un dāvinājumu budžeta,

Ar Priekuļu novada domes lēmumu 2015. gada 12. februārī (protokols Nr. 2, p.2 un turpmākajiem grozījumiem) apstiprināta "Priekuļu novada pašvaldības budžeta izstrādāšanas, apstiprināšana, izpildes un kontroles kārtība".

Budžeta projekta izstrādāšanu organizē Priekuļu novada pašvaldības Finanšu un grāmatvedības nodaļa. Nodaļa, atbilstoši savai kompetencei, arī kontrolē budžetu izpildi saskaņā ar spēkā esošajiem normatīvajiem aktiem. Nodaļas vadītājs informē Pašvaldības vadību par finanšu disciplīnas un budžeta izpildes organizācijas un vadības pārkāpumiem.

Budžetu izpildītāji ir atbildīgi par noteikto normu ievērošanu Pašvaldības budžeta projekta sastādīšanas gaitā un atbilstoši savai kompetencei nodrošina budžeta izpildi un kontroli, kā arī Pašvaldības budžeta līdzekļu efektīvu un ekonomisku izlietošanu, atbilstoši paredzētajiem mērķiem, nepārsniedzot budžetā paredzēto apropriāciju.

Pārskata gada budžets apstiprināts 2020. gada 23.janvārī, Saistošie noteikumi Nr. 2/2020 "Par Priekuļu novada pašvaldības budžetu 2020.gadam", Domes sēdes lēmums Nr. 66 (protokols Nr. 2, 65.p.).

Priekuļu novada pašvaldības 2020. gada kopbudžeta ieņēmumi 11 684 468 *euro*, kas ir par 250 362 *euro* jeb 2.09 % mazāk kā iepriekšējā gadā (2019.gadā– 11 934 830 euro).

Kopbudžeta ieņēmumi sastāv no pašvaldības pamatbudžeta ieņēmumiem 11 683 935 *euro* un ziedojumiem un dāvinājumiem 533 *euro*.

Pamatbudžets

Posteņa nosaukums	Budžeta izpilde			Plāns 2021.gadam
	2018.gads	2019.gads	2020.gads	
	EUR	EUR	EUR	EUR
IEŅĒMUMI	**10 380 388**	**11 919 989**	**11 683 935**	**9 273 001**
Nodokļu ieņēmumi, tai skaitā:	**5 104 163**	**5 401 737**	**5 117 516**	**4 650 374**
Ienākuma nodoklis	4 654 996	4 959 662	4 664 608	4 266 429
Īpašuma nodokļi	428 852	442 075	436 332	367 393
Dabas resursu nodoklis	20 315	27 316	16 576	16 552
Nenodokļu ieņēmumi, tai skaitā:	**215 824**	**1 143 527**	**585 031**	**135 191**
Pašvaldību nodevas	7 902	8 385	7 187	3 405
Naudas sodi un sankcijas	9 161	5 064	3 894	500
Pārējie nenodokļu ieņēmumi	2 212	69 442	48 206	5 000
Ieņēmumi no īpašumu iznomāšanas un pārdošanas	196 549	1 060 636	525 744	126 286
Maksas pakalpojumi un citi pašu ieņēmumi, tai skaitā:	**1 764 721**	**1 565 097**	**1 568 011**	**1 315 747**
Maksas pakalpojumi un citi pašu ieņēmumi	1 760 985	1 559 097	1 559 030	1 313 627
Citi pašu ieņēmumi	3 736	5 299	8 981	2120
Transfertu ieņēmumi, tai skaitā:	**3 295 680**	**3 782 312**	**4 413 377**	**3 171 689**
Valsts budžeta daļēji finansētu atvasināto publisko personu iestāžu transferti	3 480	8 375	5 215	0
Valsts budžeta transferti	2 955 009	3 191 299	3 984 906	2 976 978
Pašvaldību budžetu transferti	337 191	582 638	423 256	194 711

IZDEVUMI	10 616 848	11 230 202	10 781 148	12 035 213
Funkcionālo kategoriju sadalījumā				
Vispārējie valdības dienesti	989 156	1 243 004	1 033 108	1 247 359
Sabiedriskā kārtība un drošība	48 253	64 859	72 800	82 864
Ekonomiskā darbība	1 052 012	1 001 722	861 500	1 996 446
Vides aizsardzība	361 891	394 253	446 719	385 999
Teritoriju un mājokļu apsaimniekošana	2 242 815	3 068 785	2 349 795	2 238 369
Veselība	20 688	22 447	22 449	27 715
Atpūta, kultūra, sports	1 158 136	722 953	654 062	767 908
Izglītība	4 220 098	4 145 068	4 541 188	4 428 016
Sociālā aizsardzība	523 799	567 111	799 527	860 537
Ekonomiskās klasifikācijas sadalījumā				
Atalgojums	3 972 025	4 161 231	4 284 721	4 330 995
Darba devēja valsts sociālās apdrošināšanas iemaksas	1 140 312	1 202 655	1 227 456	1 231 976
Komandējumi un dienesta braucieni	14 874	19 500	1 841	10 322
Pakalpojumi	1 563 179	1 680 442	1 503 170	1 681 379
Krājumi, materiāli, inventārs, energoresursi	1 239 635	1 210 950	1 125 596	1 235 790
Periodikas iegāde	3 520	3 901	3 706	3 701
Nodokļu maksājumi (PVN, Dabas resursu)	220 0550	214 030	206 084	210 935
Procentu izdevumi aizņēmumiem	1 324	1 201	1 053	2 011
Dotācijas biedrībām, nodibinājumiem	12 270	26 658	8 305	9 300
Sociālie pabalsti	215 431	261 279	283 492	365 845
Uzturēšanas izdevumu transferti (savstarpējie norēķini)	452 563	688 581	539 437	376 747

Pamatkapitāla veidošana	1 781 165	1 755 564	1 596 287	2 576 212

2020. gada kopbudžeta ieņēmumu plāns 11 481 819 *euro* izpildīts par 101.8 procentiem.

2020. gadā proporcionāli lielāko daļu, jeb 44% no kopējā kopbudžeta ieņēmumu apjoma veido nodokļu ieņēmumi – 5 117 516 *euro* , kas salīdzinot ar iepriekšējo gadu ir samazinājušies par 311 537 *euro* (2019.gadā -5 429 053 *euro*) (skatīt 8.attēlu).

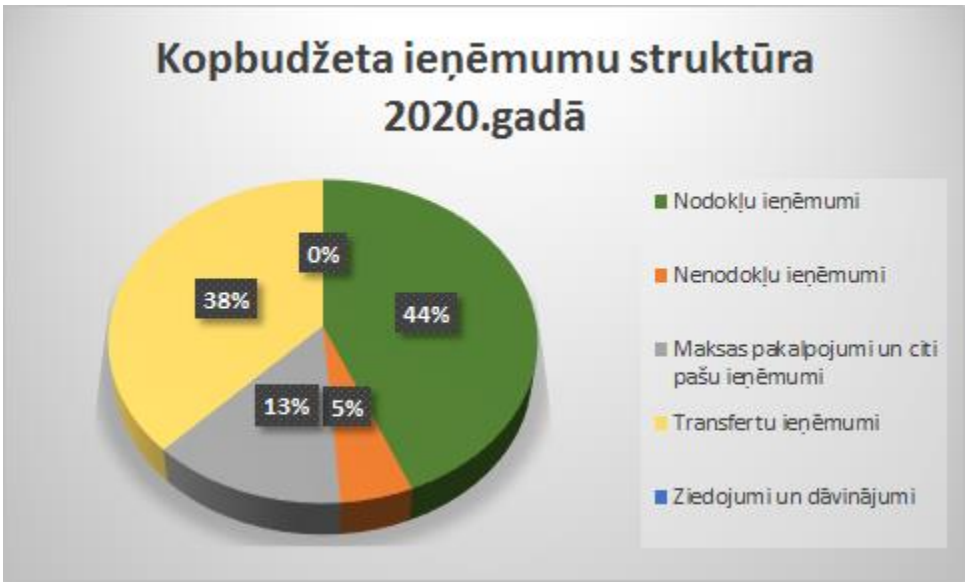

8.attēls. Priekuļu novada pašvaldības kopbudžeta ieņēmumu struktūra 2020.gadā (procentos)

Budžeta izdevumi plānoti pēc nulles bāzes principa, ņemot vērā reālās finanšu iespējas un nodrošinot pašvaldības attīstības galvenos uzdevumus, piesaistot ES struktūrfondu līdzekļus.

Priekuļu novada pašvaldības 2020. gada kopbudžeta izdevumi 10 785 692 *euro*. Izdevumu samazinājums salīdzinot ar iepriekšējo gadu ir 448 464 *euro*. Kopbudžeta izdevumi atbilstoši ieņēmumiem sastāv no pamatbudžeta un ziedojumu un dāvinājumu izdevumiem. Pamatbudžeta izdevumi 10 781 148 *euro*, ziedojumu un dāvinājumu izdevumi 4 544 *euro* (skatīt 9.attēlu).

Kopbudžeta izdevumu plāns 2020. gadā 13 000 799 *euro* izpildīts par 83 procentiem, jo netika realizēti vairāki 2020. gadā plānotie investīciju projekti, kuru realizācija pārcelta uz nākošo gadu, kā arī izglītības un kultūras iestāžu ierobežotā darbība Covid-19 pandēmijas apstākļos.

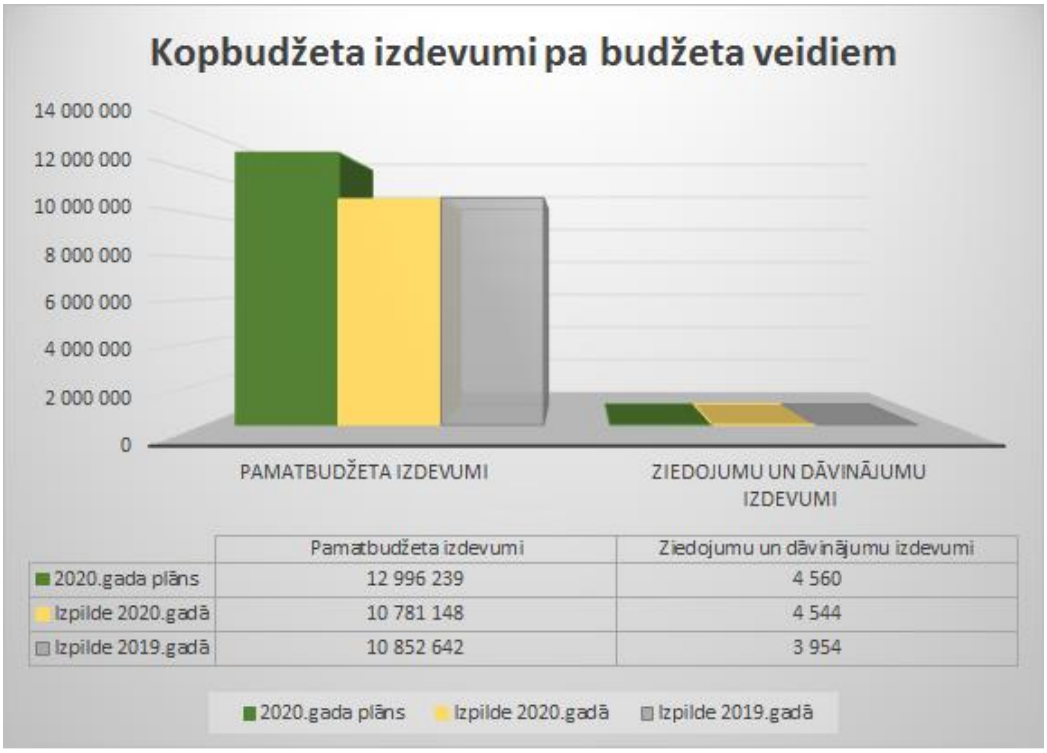

9.attēls. Priekuļu novada pašvaldības kopbudžeta izdevumi pa budžeta veidiem 2020.gadā, 2019.gadā un 2020.gada plāns (euro)

2020. gada pašvaldības kopbudžeta izdevumu sadalījumā pa funkcionālajām kategorijām, tāpat kā 2019. gadā procentuāli lielākais izdevumu apjoms 4 543 544 *euro* vai 42% no kopējiem izdevumiem novirzīts izglītībai, 2 349 795 *euro* vai 22% teritoriju un mājokļu apsaimniekošanai (skatīt 10.attēlu).

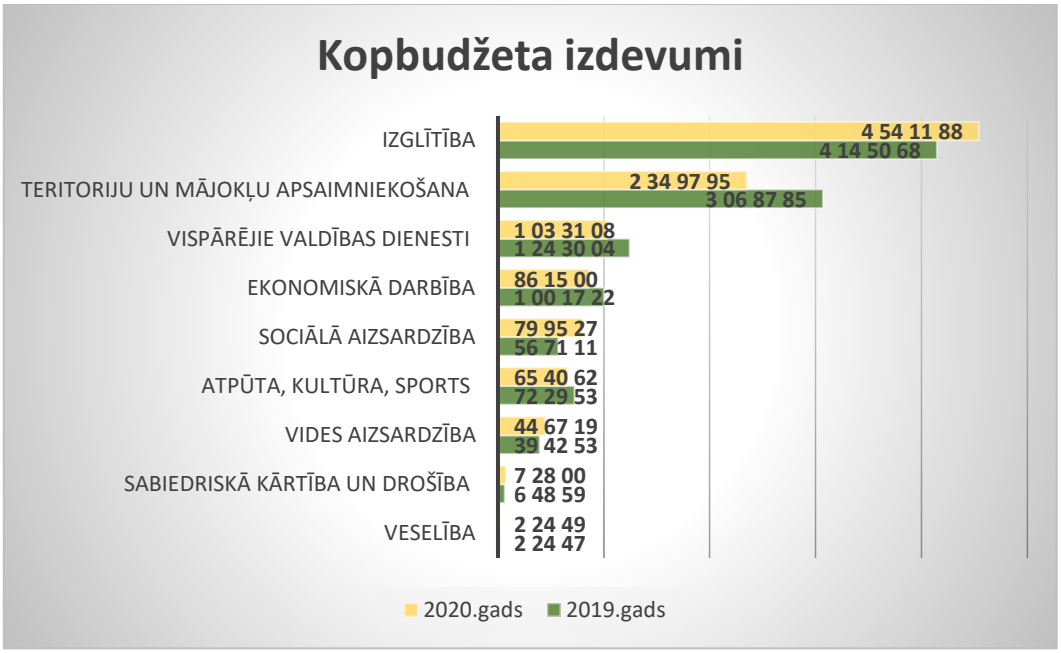

10.attēls. Priekuļu novada pašvaldības kopbudžeta izdevumi atbilstoši funkcionālajām kategorijām 2019. gadā un 2020. gadā (euro)

Ziedojumu un dāvinājumu ieņēmumi un izdevumi

Posteņa nosaukums	Budžeta izpilde (EUR)		
	2018.gads	2019.gads	2020.gads
IEŅĒMUMI	**8 178**	**6 019**	**533**
Ziedojumi un dāvinājumi no, kas saņemti no juridiskām personām	6 000	6 009	500
Ziedojumi un dāvinājumi, kas saņemti no fiziskām personām	2 178	10	33
IZDEVUMI	**3 962**	**3 954**	**4544**
Funkcionālo kategoriju sadalījumā			
Vispārējie valdības dienesti	2 770	2 240	
Ekonomiskā darbība	992	0	
Teritoriju un mājokļu apsaimniekošana	0	183	
Veselība	0	67	
Atpūta, kultūra, sports	0	0	2 188
Izglītība	200	1 464	2 356
Ekonomiskās klasifikācijas sadalījumā			
Komandējumi un dienesta braucieni	732	0	
Pakalpojumi	366	0	
Krājumi, materiāli, inventārs, energoresursi	1 292	1 714	816
Nodokļu maksājumi (PVN, Dabas resursu)	247	0	
Stipendijas	3 380	2 240	1 540
Pamatlīdzekļu izveidošana			2 188

2020. gadā ziedojumi un dāvinājumi samazinājušies par 91%, samazinājušies juridisko personu ziedojumi kādam noteiktam mērķim. Īstenojot noslēgtā sadarbības līguma nosacījumus ar SIA "Gaižēni", ziedojumu un dāvinājumu budžetā būtiskāko izdevumu pozīciju veido stipendijas – vienreizējas stipendijas vispārizglītojošo skolu absolventiem par augstiem sasniegumiem mācībās.

2.3. Kapitāla vērtība un tās izmaiņas

Kapitālsabiedrība	Ieguldījums uz 31.12.2018. (EUR)	Izmaiņas (+; -)	Līdzdalība (%)	Ieguldījums uz 31.12.2019. (EUR)
Akciju Sabiedrība CATA	149 547	0	9.99	149 547
SIA ZAAO	67 590	0	2.4	67 590

2020. gadā kapitāla vērtības izmaiņu nav.

2.4. Pārskats par debitoru un kreditoru parādiem

Posteņa nosaukums	Pārskata perioda beigās (EUR)	Pārskata perioda sākumā (EUR)
DEBITORI	**412 594**	**958 756**
Prasības pret pircējiem un pasūtītājiem	327 049	385 240
Prasības par ārvalstu finanšu palīdzības un ES politiku instrumentu finansētajiem projektiem	2 508	
Pārējie uzkrātie ieņēmumi	11 596	388 076
Prasības par nodokļiem un nodevām	68 846	146 227
Pārmaksātie nodokļi, nodevas un citi maksājumi budžetos		1 918
Prasības pret personālu	427	851
Pārējās prasības	2 168	36 444
KREDITORI	**1 637 285**	**1 282 487**
Ilgtermiņa saistības	195 697	115 162
Īstermiņa saistības, tai skaitā:	71 401	16 268
Īstermiņa aizņēmumi, ilgtermiņa aizņēmumu daļa	71 401	16 268
Īstermiņa saistības pret piegādātājiem	36 401	88 460
Īstermiņa uzkrātās saistības	372 456	322 787
Norēķini par darba samaksu	186 382	179 479
Norēķini par nodokļiem	267 549	251 312

Pārējās īstermiņa saistības	28 246	8 988
Nākamo periodu ieņēmumi	479 153	300 031

Debitoru parādi pēc rašanās laika uz 2020. gada 31. decembri salīdzinājumā ar 2019. gadu, ir samazinājušies par 57% vai 546 162 eiro. Gada laikā samazinājušies nekustamā īpašuma nodokļa parādi - par 3.5%. Ar parādniekiem ik gadu tiek strādāts, sazinoties gan elektroniski, gan izsūtot atgādinājumus pirms termiņa, gan brīdinājumus par termiņa kavējumu, kur parāda summa pārsniedz 15 eiro.

Pārējie uzkrātie ieņēmumi 2020.gadā, salīdzinoši ar 2019.gadu samazinājušies par 97% jeb 276 480 eiro. Tas saistīts LAD par projektu realizācijām, atskaišu iesniegšanu un izdevumu atmaksu.

Pārskata periodā pašvaldībai kreditoru saistības ir palielinājušās par 27.6% jeb 354798 eiro. Priekuļu novada pašvaldība ir saņēmusi aizdevums no Valsts kases projektam "Pašvaldības transporta infrastruktūras attīstībai" 129 000 eiro un projektam “Pāvila Rozīša ielas atjaunošanai Priekuļu novada Liepas pagastā" 22 542 eiro.

2.5. Pārskats par pašvaldības kredītsaistībām

Aizdevējs	**Mērķis**	**Atmaksas termiņš**	**Aizdevuma summa (EUR)**	**Atlikums uz 31.12.2020. (EUR)**
Valsts kase	Mārsnēnu pamatskolas pirmsskolas grupu telpu ēkas rekonstrukcija	20.03.2028.	28 457	10 699
Valsts kase	Ārējo siltumtīklu, ūdens un kanalizācijas sistēmas rekonstrukcija nekustamā īpašumā “Gaismas”	20.03.2028.	277 460	104 462
Valsts kase	Pašvaldības transporta infrastruktūras (ielas) attīstība	20.12.2023.	129 000	129 000
Valsts kase	Pāvila Rozīša ielas atjaunošana Priekuļu novadā, Liepas pagastā	20.06.2024.	75 035	22 542

SIA "Nexia Audit Advice"
Licence Nr. 134
Reģ. Nr. 40003858822
Baznīcas iela 31-14,
Rīga, LV-1010,
Latvija
T: +371 67333227
F: +371 67221520
info@nexia.lv
nexia.lv

NEATKARĪGU REVIDENTU ZIŅOJUMS
Rīgā

Dokumenta datums ir tā elektroniskās parakstīšanas laiks

Nr. PKP-19-20/RZ

Priekuļu novada pašvaldības domei

Atzinums

Mēs esam veikuši Priekuļu novada pašvaldības (turpmāk tekstā „Pašvaldība") pievienotajā gada pārskatā ietvertā finanšu pārskata revīziju. Pievienotais finanšu pārskats ietver:

- pārskatu par finansiālo stāvokli 2020 gada 31. decembrī (bilance);
- pārskatu par darbības finansiālajiem rezultātiem par gadu, kas noslēdzās 2020 gada 31. decembrī;
- pašu kapitāla izmaiņu pārskatu par gadu, kas noslēdzās 2020 gada 31. decembrī;
- naudas plūsmas pārskatu par gadu, kas noslēdzās 2020 gada 31. decembrī;
- finanšu pārskata pielikumu, tai skaitā, finanšu pārskata posteņu skaidrojumu, grāmatvedības uzskaites principu aprakstu, gada pārskata sagatavošanas principu aprakstu un finanšu instrumentu risku pārvaldīšanas aprakstu.

Mūsuprāt, pievienotais finanšu pārskats sniedz patiesu un skaidru priekšstatu par Priekuļu novada pašvaldības finansiālo stāvokli 2020 gada 31. decembrī un par tās darbības finanšu rezultātiem un naudas plūsmu gadā, kas noslēdzās 2020 gada 31. decembrī, saskaņā ar Ministru Kabineta 2018. gada 19. jūnija noteikumiem Nr. 344 „Gada pārskata sagatavošanas kārtība"

Atzinuma pamatojums

Saskaņā ar Revīzijas pakalpojumu likumu, mēs veicām revīziju ievērojot Latvijā atzītos starptautiskos publiskā sektora revīzijas standartus (turpmāk - ISSAI). Mūsu pienākumi, kas noteikti šajos standartos, tālāk izklāstīti mūsu ziņojuma sadaļā "Revidenta atbildība par finanšu pārskata revīziju".

Mēs esam neatkarīgi no Pašvaldības saskaņā ar Starptautiskās Grāmatvežu ētikas standartu padomes izstrādātā Starptautiskā Profesionālu grāmatvežu ētikas kodeksa (tostarp Starptautisko Neatkarības standartu) prasībām un Revīzijas pakalpojumu likumā iekļautajām neatkarības prasībām, kas ir piemērojamas mūsu veiktajai finanšu pārskata revīzijai. Mēs esam ievērojuši arī Revīzijas pakalpojumu likumā un Starptautiskā Profesionālu grāmatvežu ētikas kodeksā (tostarp Starptautiskajos Neatkarības standartos) noteiktos pārējos profesionālās ētikas principus un objektivitātes prasības.

SIA "Nexia Audit Advice" is a member firm of the "Nexia International" network. Nexia International Limited does not deliver services in its own name or otherwise. Nexia International Limited and the member firms of the Nexia International network (including those members which trade under a name which includes the word NEXIA) are not part of a worldwide partnership. Member firms of the Nexia International network are independently owned and operated. Nexia International Limited does not accept any responsibility for the commission of any act, or omission to act by, or the liabilities of, any of its members.
Nexia International Limited does not accept liability for any loss arising from any action taken, or omission, on the basis of the content in this document or any documentation and external links provided.
The trademarks NEXIA INTERNATIONAL, NEXIA and the NEXIA logo are owned by Nexia International Limited and used under licence.
References to Nexia or Nexia International are to Nexia International Limited or to the "Nexia International" network of firms, as the context may dictate.
For more information, visit www.nexia.com.

Mēs uzskatām, ka mūsu iegūtie revīzijas pierādījumi dod pietiekamu un atbilstošu pamatojumu mūsu atzinumam.

Apstākļu akcentējums – Pašvaldība ir veikusi būtiskas iepriekšējo periodu kļūdas korekciju pārskata periodā, atbilstoši piemērojamo MK Noteikumu Nr. 87 un Nr. 344 prasībām

Vēršam uzmanību uz finanšu pārskata veidlapu V12.INFO, kurā uzrādītas pārskata periodā koriģētās būtiskas iepriekšējo periodu kļūdas un to ietekme uz iepriekšējo gadu budžeta izpildes rezultātu. Mūsu atzinums nav ar iebildi šī jautājuma sakarā.

Ziņošana par citu informāciju

Pašvaldības vadība ir atbildīga par citu informāciju. Cita informācija ietver:

- vadības ziņojumu, kas sniegts pievienotajā gada pārskatā;
- budžeta izpildes pārskatu, kas sniegts pievienotajā gada pārskatā.

Cita informācija neietver finanšu pārskatu un mūsu revidentu ziņojumu par šo finanšu pārskatu. Mūsu atzinums par finanšu pārskatu neattiecas uz šo citu informāciju, un mēs nesniedzam par to nekāda veida apliecinājumu, izņemot to, kā norādīts mūsu ziņojuma sadaļā "*Citas ziņošanas prasības saskaņā ar Latvijas Republikas tiesību aktu prasībām*".

Saistībā ar finanšu pārskata revīziju mūsu pienākums ir iepazīties ar citu informāciju un, to darot, izvērtēt, vai šī cita informācija būtiski neatšķiras no finanšu pārskata vai no mūsu revīzijas gaitā iegūtajām zināšanām un vai tā nesatur cita veida būtiskas neatbilstības.

Ja, pamatojoties uz veikto darbu un ņemot vērā revīzijas laikā gūtās zināšanas un izpratni par Pašvaldību un tās darbības vidi, mēs secinām, ka citā informācijā ir būtiskas neatbilstības, mūsu pienākums ir par to ziņot. Mūsu uzmanības lokā nav nonākuši nekādi apstākļi, par kuriem šajā sakarā būtu jāziņo.

Citas ziņošanas prasības saskaņā ar Latvijas Republikas tiesību aktu prasībām

Saskaņā ar Revīzijas pakalpojumu likumu, mūsu pienākums ir arī izvērtēt, vai vadības ziņojums ir sagatavots saskaņā ar Ministru Kabineta 2018. gada 19. jūnija noteikumu Nr. 344 „Gada pārskata sagatavošanas kārtība" prasībām. Pamatojoties vienīgi uz mūsu revīzijas ietvaros veiktajām procedūrām, mūsuprāt:

- vadības ziņojumā par pārskata gadu, par kuru ir sagatavots finanšu pārskats, sniegtā informācija atbilst finanšu pārskatam, un
- vadības ziņojums ir sagatavots saskaņā ar Ministru Kabineta 2018. gada 19. jūnija noteikumu Nr. 344 „Gada pārskata sagatavošanas kārtība" prasībām.

Vadības un personu, kurām uzticēta Pašvaldības pārvalde, atbildība par finanšu pārskatu

Vadība ir atbildīga par finanšu pārskata, kas sniedz patiesu un skaidru priekšstatu, sagatavošanu saskaņā ar Ministru Kabineta 2018. gada 19. jūnija noteikumiem Nr. 344 „Gada pārskata sagatavošanas kārtība" un par tādu iekšējo kontroli, kādu vadība uzskata par nepieciešamu, lai būtu iespējams sagatavot finanšu pārskatu, kas nesatur ne krāpšanas, ne kļūdu izraisītas būtiskas neatbilstības.

Sagatavojot finanšu pārskatu, vadības pienākums ir izvērtēt Pašvaldības spēju turpināt darbību, pēc nepieciešamības sniedzot informāciju par apstākļiem, kas saistīti ar Pašvaldības

spēju turpināt darbību un darbības turpināšanas principa piemērošanu, ja vien nav plānota Pašvaldības pievienošana citai pašvaldībai vai sadalīšana.

Personas, kurām uzticēta Pašvaldības pārvalde, ir atbildīgas par Pašvaldības finanšu pārskata sagatavošanas pārraudzību.

Revidenta atbildība par finanšu pārskata revīziju

Mūsu mērķis ir iegūt pietiekamu pārliecību par to, ka finanšu pārskats kopumā nesatur kļūdu vai krāpšanas izraisītas būtiskas neatbilstības, un sniegt revidentu ziņojumu, kurā izteikts atzinums. Pietiekama pārliecība ir augsta līmeņa pārliecība, bet tā negarantē, ka revīzijā, kas veikta saskaņā ar ISSAI, vienmēr tiks atklāta būtiska neatbilstība, ja tāda pastāv. Neatbilstības var rasties krāpšanas vai kļūdu rezultātā, un tās ir uzskatāmas par būtiskām, ja var pamatoti uzskatīt, ka tās katra atsevišķi vai visas kopā varētu ietekmēt saimnieciskos lēmumus, ko lietotāji pieņem, pamatojoties uz šo finanšu pārskatu.

Veicot revīziju saskaņā ar ISSAI, mēs visā revīzijas gaitā izdarām profesionālus spriedumus un ievērojam profesionālo skepsi. Mēs arī:

- identificējam un izvērtējam riskus, ka finanšu pārskatā varētu būt krāpšanas vai kļūdu dēļ radušās būtiskas neatbilstības, izstrādājam un veicam revīzijas procedūras šo risku mazināšanai, kā arī iegūstam revīzijas pierādījumus, kas sniedz pietiekamu un atbilstošu pamatojumu mūsu atzinumam. Risks, ka netiks atklātas būtiskas krāpšanas radītas neatbilstības, ir augstāks par kļūdu izraisītu neatbilstību risku, jo krāpšana var ietvert slepenas norunas, dokumentu viltošanu, ar nodomu neuzrādītu informāciju, maldinošas informācijas sniegšanu vai iekšējās kontroles pārkāpumus;
- iegūstam izpratni par iekšējo kontroli, kas ir būtiska revīzijas veikšanai, lai izstrādātu konkrētajiem apstākļiem atbilstošas revīzijas procedūras, nevis lai sniegtu atzinumu par Pašvaldības iekšējās kontroles efektivitāti;
- izvērtējam pielietoto grāmatvedības uzskaites politiku piemērotību un grāmatvedības aplēšu un attiecīgās vadības uzrādītās informācijas pamatotību;
- izdarām secinājumu par vadības piemērotā darbības turpināšanas principa atbilstību un, pamatojoties uz iegūtajiem revīzijas pierādījumiem, par to, vai pastāv būtiska nenoteiktība attiecībā uz notikumiem vai apstākļiem, kas var radīt nozīmīgas šaubas par Pašvaldības spēju turpināt darbību. Ja mēs secinām, ka būtiska nenoteiktība pastāv, revidentu ziņojumā tiek vērsta uzmanība uz finanšu pārskatā sniegto informāciju par šiem apstākļiem. Ja šāda informācijas finanšu pārskatā nav sniegta, mēs sniedzam modificētu atzinumu. Mūsu secinājumi ir pamatoti ar revīzijas pierādījumiem, kas iegūti līdz revidentu ziņojuma datumam. Tomēr nākotnes notikumu vai apstākļu ietekmē Pašvaldība savu darbību var pārtraukt;
- izvērtējam vispārējo finanšu pārskata izklāstu, struktūru un saturu, tajā skaitā pielikumā atklāto informāciju un to, vai finanšu pārskats patiesi atspoguļo tā pamatā esošos darījumus un notikumus;
- iegūstam pietiekamus un atbilstošus revīzijas pierādījumus par Pašvaldības iestāžu finanšu informāciju ar mērķi sniegt atzinumu par finanšu pārskatu. Mēs esam atbildīgi par Pašvaldības revīzijas vadību, pārraudzību un veikšanu. Mēs paliekam pilnībā atbildīgi par mūsu revidentu atzinumu.

Personām, kurām uzticēta Pašvaldības pārvalde, mēs cita starpā sniedzam informāciju par plānoto revīzijas apjomu un laiku, kā arī par svarīgiem revīzijas novērojumiem, tajā skaitā par būtiskiem iekšējās kontroles trūkumiem, kurus mēs identificējam revīzijas laikā.

SIA „Nexia Audit Advice"
Licence Nr. 134

Biruta Novika
Valdes locekle
atbildīgā zvērināta revidente, sertifikāts Nr. 106

ŠIS DOKUMENTS IR ELEKTRONISKI PARAKSTĪTS AR
DROŠU ELEKTRONISKO PARAKSTU UN SATUR LAIKA ZĪMOGU

Biruta Novika, 29157759
biruta.novika@nexia.lv

2.6. Valsts kontroles revīzijas atzinumi un veiktie pasākumi atklāto trūkumu novēršanai

Pārliecību par Priekuļu novada pašvaldības saimnieciskā gada pārskatā iekļauto pašvaldību gada pārskatu pareizību Valsts kontrole atbilstoši 600. Starptautiskajam revīzijas standartam (SRS) "Īpaši apsvērumi – grupas finanšu pārskata revīzija (tostarp komponentu revidentu darbs)" ir guvusi, izmantojot pašvaldības finanšu pārskata revīziju veikšanai uzaicinātā zvērinātā revidenta vai zvērinātu revidentu komercsabiedrības veikto darbu.

Priekuļu novada pašvaldība Valsts kontrolei ir iesniegusi zvērināta revidenta ziņojumu (vēstuli) pašvaldības vadībai, kurā ir sniegti revidenta apsvērumi un ieteikumi grāmatvedības uzskaites un gada pārskata sagatavošanas uzlabošanai.

3. PRIEKUĻU NOVADA PAŠVALDĪBAS INVESTĪCIJU PROJEKTI

Tāpat kā iepriekšējos pārskata gados, arī 2020. gadā pašvaldībā pieejamie finanšu līdzekļi sabalansēti un novirzīti novada attīstībai, infrastruktūras sakārtošanai, sociālās aizsardzības pasākumiem - pašvaldības izvirzīto mērķu sasniegšanai ilgtermiņā.

3.1. Investīcijas

- Izveidots rotaļu laukums PII Saulīte;
- Izbūvēts apgaismojums Veselavas muižas parkā;
- Izbūvēta BMX velosipēdu trase Izmēģinātāju ielā 12;
- Izbūvēti kanalizācijas tīkli Muižas ielā , Priekuļos;
- Ierīkots ūdensvads ar dzeramā ūdens ņemšanas vietu Sporta birzītē Priekuļos;
- Izveidota infrastruktūra personām ar garīga rakstura traucējumiem Priekuļu novadā;
- Izbūvēts apgaismojums Mārsnēnu centrā;
- Izbūvēta lietus ūdens kanalizācija Jāņkalna ielā, Priekuļos;
- Ierīkots asfalta laukums pie Veselavas PII;
- Izveidots trenažieru laukums Liepā, Rūpnīcas ielā 12;
- Izveidots ūdens apgādes tīkls Mārsnēnos;
- Atjaunota E. Veidenbauma muzeja “Kalāči” pirts;
- Pārbūvēti apgaismojuma tīkli Selekcijas ielā, Priekuļos;
- Izbūvēts Ed.Veidenbauma ielas apgaismojums Liepā;
- Izveidots rotaļu laukums Maija ielā 4, Liepā;
- Izbūvēts ielu apgaismojums J.Maizīša ielā, Liepā;
- Pārbūvēti siltummezgli Liepā;
- Izveidoti ūdens apgādes tīkli Ed.Veidenbauma ielā un Lodes stacija-Jaunrauna-Veselava ceļa posmā;
- Izveidota tualete Veselavā;
- Pārbūvēts grants ceļš Valmieras ceļš-Ģībolas-Garkalne ceļa posmā;
- Pārbūvēts grants ceļš Jaunrauna-Smurģi posmā.

3.2. Infrastruktūras projekti

Projekta nosaukums	Projekta īss apraksts	Īstenošanas termiņš
„Ideju darbnīca", Nr.19-09-AL18-A019.2202-000002, Latvijas Lauku attīstības programmas 2014.-2020.gadam apakšpasākumā "Darbību īstenošana saskaņā ar sabiedrības virzītas vietējās attīstības stratēģiju"	Projekta ietvaros tika izveidotas telpas radošo darbnīcu un pašizpausmes iespēju veicināšanai Priekuļu novada iedzīvotājiem, lai nodrošinātu dažādu interešu grupu izveidošanos, iedzīvotāju personisko pilnveidi un prasmju pilnveidošanu, sabiedrisko aktivitāšu popularizēšanu, mūžizglītības un izglītošanās iespēju dažādotu piedāvājumu, kā arī radošu brīvā laika pavadīšanas aktivitāšu dažādošanu.	2019. – 2020.
"Ūdens brīvkrāna uzstādīšana Sporta birzītē, Priekuļos" Nr. 20-09-AL18-A019.2201-000001,Lauku attīstības programmas 2014. – 2020. gadam apakšpasākumā "Darbību īstenošana saskaņā ar sabiedrības virzītas vietējās attīstības stratēģiju"	Projekta ietvaros uzstādīts ūdens brīvkrāns Sporta birzītē, kas nodrošina brīvi dzeramā ūdens pieejamību Sporta birzītes apmeklētājiem un citiem aktīvā dzīves veida piekritējiem.	2020.
„Multi sensorās istabas izveide sajūtu attīstīšanai" Nr.20-09-AL18-019.2202, Lauku attīstības programmas 2014. – 2020. gadam apakšpasākumā "Darbību īstenošana saskaņā ar sabiedrības virzītas vietējās attīstības stratēģiju"	Projekta ietvaros iegādāts nepieciešamais aprīkojums sensorās istabas izveidei. Tā iekārtota Veselavas pirmsskolas izglītības iestādes koplietošanas telpās, kas dod iespēju izmantot šo pakalpojumu gan iestādes izglītojamiem no 1.5-7 gadu vecumam, gan arī pārējiem pirmsskolas vecuma bērniem.	2020.
Eiropas Lauksaimniecības fonda lauku attīstībai projekts "Priekuļu novada pašvaldības grants ceļu pārbūve",Nr. 19-09-A00702-000083	Projekta ietvaros ekspluatācijā nodotie ceļa posmi: 1) Jaunrauna – Smurģi posms 0.80 km – 1.70 km (Priekuļu pagasts) 2) Valmieras ceļš – Ģībolas – Garkalnes ceļš 0.70 km -1.40 km (Priekuļu pagasts)	2018.-2020.

Vides aizsardzības un reģionālās attīstības ministrijas un Valsts reģionālās attīstības aģentūras rīkotais konkurss “Ģimenei draudzīgākā pašvaldība 2019”	Konkursa ietvaros uzstādīta velo remonta stacija "Sporta birzītē", Priekuļos	2020.

3.3. Projekti izglītības jomā

Projekta nosaukums	Projekta īss apraksts	Īstenošanas termiņš
Priekuļu vidusskolā uzsākts Valsts izglītības attīstības aģentūras finansētais projekts Erasmus+ programmas skolu sektorā "Enjoy English Effectively", Nr.2019-1-RO01-KA229-063249_6	Projekta mērķis – skolēnu angļu valodas prasmju uzlabošana un attīstīšana dažādu aktivitāšu ietvaros Covid- 19 pandēmijas dēļ, 2020.gadā aktivitātes notika tiešsaistē.	2019. - 2021.
Veselavas pirmsskolas izglītības iestādē uzsākts Valsts izglītības attīstības aģentūras finansētais projekts Erasmus+ programmas skolu sektorā, Nr.2019-1-LV01-KA101-060162	Projekta ietvaros skolu pedagoģiskajam personālam profesionālās pilnveides iespējas ārvalstīs, uzlabojot un dažādojot metodiskās zināšanas un prasmes un veidojot plašāku izpratni par izglītības sistēmām Eiropā	2019. – 2020.
Priekuļu pirmsskolas izglītības iestādē "Mežmaliņa" īstenots Valsts izglītības attīstības aģentūras finansēts projekts Erasmus+ programmā 2.pamatdarbības skolu apmaiņas partnerības projekts "High quality feedback- the key to successful cooperation between teachers and parents in preschools"	Projekta mērķis ir izzināt, kāda ir kvalitatīva saziņa ar pirmsskolas vecuma bērnu vecākiem. 2020.gadā ir veikta pirmskolas izglītības iestāžu audzēkņu vecāku aptauja.	2020.-2022.
Valsts izglītības satura centra projekts "Atbalsts izglītojamo individuālo kompetenču attīstībai", Nr. 8.3.2.2.	Projekta mērķis - nodrošināt Latvijas izglītības pakalpojumu daudzveidību, kas balstīti uz individuālās mācību pieejas attīstību un ieviešanu vispārējās izglītības iestādēs, tādējādi uzlabojot izglītojamo kompetences un mācību sasniegumus.	2014.- 2021.
Kultūras ministrijas finansēts projekts programmas "Latvijas Skola soma" ietvaros	Programmas mērķis ir nodrošināt Latvijas skolas vecuma bērniem un jauniešiem valsts garantētās izglītības iegūšanas ietvaros iespēju klātienē pieredzēt Latviju, izzināt un iepazīt Latvijas vērtības, kultūrtelpu un attiecības dinamiskā un jēgpilnā darbībā, tādējādi spēcinot piederības sajūtu un valstisko identitāti.	2017.-2021.

“Walking You Learn - Erasmus Sport Project” Nr.2018.-3039	Projekta mērķis ir veicināt sporta izglītību, īpašu uzmanību pievēršot prasmju attīstīšanai.	2018-2020

3.4. Projekti sociālajā jomā

Projekta nosaukums	Projekta īss apraksts	Īstenošanas termiņš
Eiropas Sociālā fonda projekts "Vidzeme iekļauj", Nr. 9.2.2.1/15/I/003, sadarbībā ar Vidzemes plānošanas reģionu	Projekta mērķis ir Vidzemes reģionā palielināt ģimeniskai videi pietuvinātu un sabiedrībā balstītu sociālo pakalpojumu pieejamību dzīvesvietā personām ar invaliditāti un bērniem. Īstenojot jebkuru no aktivitātēm, tiek respektētas mērķgrupas personu tiesības, vēlmes un vajadzības.	2016. -2023.
Eiropas Reģionālās attīstības fonda līdzfinansēts projekts „Infrastruktūras izveide personām ar garīga rakstura traucējumiem Priekuļu novadā", Nr. 9.3.1/18/I/024 Nr.9.3.1.1/18/I/024 (ERAF)	Projekta mērķis ir attīstīt infrastruktūru kvalitatīvu, sabiedrībā balstītu sociālo pakalpojumu (25 vietas) pieejamībai Priekuļu novadā personām ar garīga rakstura traucējumiem (GRT), integrējot tos sabiedrībā. Projekta mērķa sasniegšanai izveidots dienas aprūpes centr un specializēto darbnīcu pakalpojumi pieaugušajiem ar GRT, kas nodrošinās to integrāciju sabiedrībā.	2019. - 2020.
Eiropas Sociālā fonda projekts Jaunatnes starptautisko programmu aģentūras finansēts projekts programmā "Izaugsme un nodarbinātība" specifiskā atbalsta mērķa "Attīstīt NVA nereģistrēto NEET jauniešu prasmes un veicināt to iesaisti izglītībā, NVA īstenotajos pasākumos Jauniešu garantijas ietvaros un nevalstisko organizāciju vai jauniešu centru darbībā" projekts "PROTI un DARI"	Motivēt un aktivizēt jauniešus, kuri nemācās, nestrādā vai neapgūst arodu un nav reģistrēti NVA kā bezdarbnieki. Iesaistīt jauniešus izglītībā, tai skaitā aroda apguvē, Jauniešu garantijas pasākumos, kurus īsteno NVA un Valsts izglītības attīstības aģentūra, un nevalstisko organizāciju	2018.-2020.
Projekta "Algotie sabiedriskie darbi pašvaldībās" īstenošana sadarbībā ar Nodarbinātības	Pasākuma mērķis - dot bezdarbniekiem iespēju iegūt vai uzturēt darba iemaņas; veicināt bezdarbnieku aktivitāti sabiedrības labā.	2020.

valsts aģentūras līdzfinansējumu		
Nodarbinātības pasākums "Nodarbinātības pasākumi vasaras brīvlaikā personām, kuras iegūs izglītību vispārējās, speciālās vai profesionālās izglītības iestādēs"	Pasākuma mērķis ir veicināt pasākumā iesaistīto skolēnu vecumā no 15 līdz 20 gadiem, kuras iegūst izglītību vispārējās, speciālās vai profesionālās izglītības iestādēs, nodarbinātību vasaras brīvlaikā valsts līdzfinansētās darba vietās, nodrošinot iespēju iegūt darba pamatprasmes, iemaņas un darba pieredzi.	2020.

3.5. Pašvaldības sadarbība starptautiskā līmenī

Ņemot vērā ierobežojumus saistībā ar ārkārtas situāciju valstī, kas bija noteikta lielāko daļu no 2020.gada, starptautiskā sadarbība tika turpināta, uzturot virtuālu saziņu ar esošajām sadraudzības un sadarbības pilsētām Jogeva (Igaunija), Nizza di Sicilia (Itālija), Suvalki (Polija) un Alytus (Lietuva).

4. KOMUNIKĀCIJA AR SABIEDRĪBU

Lai informētu iedzīvotājus par novada sabiedriskās dzīves aktualitātēm un sniegtu nepieciešamo informāciju, uzturētu pastāvīgu saikni ar novada iedzīvotajiem, tiek aktualizēta informācija Priekuļu novada mājas lapā www.priekuli.lv. Tajā ir pieejami pašvaldības normatīvie dokumenti – saistošie noteikumi, domes sēžu lēmumi, konkursu nolikumi, publiskie gada pārskati, pašvaldības budžets, kā arī aktuālā informācija – kultūras, sporta, izglītības, tūrisma u.c. jomās. 2020. gadā kopējais mājas lapas apmeklējumu skaits bijis 40180. 22% tīmekļvietnes apmeklētāju uzskatāmi par regulāriem, vidējais uzturēšanās laiks tīmekļvietnē vienā apmeklējuma reizē ir 2.5 minūtes. 92.14% apmeklētāju ir no Latvijas, 3% no Amerikas Savienotajām Valstīm, nepilns procents no Lielbritānijas. Tīmekļvietni apmeklē no dažādām ierīcēm - arvien pieaugošs ir to apmeklētāju skaits, kuri šim nolūkam izmanto mobilo tālruni. Ņemot vērā, ka www.priekuli.lv nav pielāgota mobilajiem tālruņiem, vienas sesijas ilgums apmeklējumiem no mobilā tālruņa ir krietni īsāks, nekā vidējais - 1,5 minūtes, savukārt, lapas pamešanas procents ievērojami augstāks.

Ērtākai saziņai ar pašvaldību komunikācija turpinās arī Priekuļu novada pašvaldības WhatsApp SOS kontā, kur ikviens interesents var ziņot par problēmu vai ierosinājumu, kuru nepieciešams risināt vai sakārtot Priekuļu novadā. 2020.gadā iedzīvotāji caur šo komunikācijas kanālu pašvaldības iesaisti dažādos jautājumos lūguši 28 reizes.

Lai nodrošinātu Priekuļu novada pašvaldības administratīvās teritorijas iedzīvotājiem informācijas pieejamību par pašvaldības darbību, aktivitātēm, rīcību, kā arī domes pieņemtajiem lēmumiem, Priekuļu novada pašvaldība 2020. gadā 11 reizes izdevusi informatīvo izdevumu "Priekuļu novada vēstis". Viena mēneša tirāža ir atbilstoša fizisko personu pastkastīšu skaitam novada teritorijā plus papildus eksemplāri pašvaldības vajadzībām, izplatīšanai sabiedriskās vietās - kopā 3750 eksemplāri. Bezmaksas informatīvais izdevums tika izplatīts novada pagastu pārvaldēs, kultūras namos, bibliotēkās, novada veikalos un aptiekās.

Pašvaldībai turpinājās arī sadarbība ar reģionālajiem medijiem – laikrakstu „Druva" un Vidzemes televīziju. Vairāki Vidzemes TV sižeti ir rādīti arī Latvijas televīzijā.

Komunikācija ar sabiedrību 2020. gadā notika arī ar sociālo tīklu starpniecību. Uz 2020. gada 31. decembri sociālajos tīklos bija šāds sekotāju skaits:

- Facebook.com (www.facebook.com/PriekulunovadsLV/) – 2087 sekotāji;
- Instagram.com (www.instagram.com/visit_priekuli/) – 700 sekotāji;
- Twitter.com (www.twitter.com/Priekulunovads) – 1581 sekotāji.

2020.gadā Priekuļu novada pašvaldībā turpina darboties Priekuļu novada Valsts un pašvaldības vienotie klientu apkalpošanas centrs (tekstā - VPVKAC), kas atrodas Priekuļu

novada pašvaldības telpās Cēsu prospektā 5, Priekuļos un Liepas atbalsta punkts - Rūpnīcas ielā 18, Liepā.

VPVKAC nodrošina klientiem vienkopus pašvaldību un noteiktus valsts iestāžu pakalpojumus, t.sk. Valsts ieņēmumu dienesta, Valsts sociālās apdrošināšanas aģentūras, Pilsonības un migrācijas lietu pārvaldes, Nodarbinātības valsts aģentūras, Uzņēmumu reģistra, Valsts zemes dienesta, Valsts darba inspekcijas, Lauku atbalsta dienesta un Lauksaimniecības datu centra pakalpojumus.

No 2020. gada 1.janvāra līdz 2020. gada 31. decembrim VPVKAC kopumā sniegtas 2825 konsultācijas no tām Priekuļos - 1828, Liepā - 997 konsultācijas.

Saistībā ar Covid-19 vīrusa izplatību un valstī izsludinātās ārkārtējā situācijas dēļ, 2020.gadā tika ievērojami ierobežota klientu apkalpošana un pakalpojumu saņemšana klātienē.

2020.gadā uz pašvaldības oficiālo e-pastu saņemti 8707 elektroniskie dokumenti no.

Novada iedzīvotāji 2020. gadā aktīvi izmantojuši pašvaldības un valsts iestāžu sniegtos pakalpojumus un e-pakalpojumus portālā www.latvija.lv, kas ļauj elektroniski iesniegt iesniegumus bez elektroniskā paraksta, autentificējoties ar internetbankas piekļuves datiem, e-parakstu, elektronisko identifikācijas karti vai mobilā ID autentifikācijas sertifikātu. VPVKAC 2020. gadā turpināja pieņemt iedzīvotāju iesniegumus, priekšlikumus, sūdzības un citus pašvaldībai un valsts iestādēm adresētos dokumentus. Iedzīvotājiem sniegta informācija par pašvaldības un valsts iestāžu pakalpojumu saņemšanas kārtību un nepieciešamo dokumentu iesniegšanu attiecīgo jautājumu risināšanā, sniegta bezmaksas informatīvā un konsultatīvā palīdzība, kontrolēta un pieņemta ienākošā korespondence, kā arī sniegtas atbildes uz iedzīvotāju jautājumiem.

Priekuļu novada dome 2020. gadā izdevusi 15 saistošos noteikumus.

Covid-19 pandēmijas izplatība 2020. gadā būtiski veicināja sabiedrības paradumu maiņu, radot jaunas iespējas un vajadzības, būtiski ir pieaugusi dažādu IKT risinājumu izmantošana ikdienas dzīvē, nodrošinot nepieciešamo infrastruktūru attālinātā darba, mācību un pašvaldības un valsts sniegto pakalpojumu nodrošināšanai.

Sākoties ārkārtas situācijai valstī, Priekuļu novada pašvaldības Sociālais dienests aktīvi iesaistījās atbalsta sniegšanā iedzīvotājiem. Tika nodrošinātas pārtikas pakas mācību iestāžu audzēkņiem, uzsākot attālinātās mācības. Attālināto mācību laikā Priekuļu novada mācību iestādēs, nodrošināja nepieciešamo atbalstu, mācību procesa nodrošināšanai saviem audzēkņiem un nodrošināja regulāru pārtikas paku saņemšanu visiem audzēkņiem. Vīrusa COVID-19 dēļ noteikto epidemioloģisko ierobežojumu laikā Priekuļu novada Sociālais

dienests, ievērojot visus noteiktos epidemioloģiskos ierobežojumus, turpināja sniegt lielāko daļu pakalpoju.

Vīrusa COVID-19 dēļ noteiktie epidemioloģiskie ierobežojumi 2020.gadā būtiski samazināja realizēto pasākumu un apmeklētāju un dalībnieku skaitu. Pieauga un attīstījās neklātienes formu komunikācija.

5. NĀKAMAJĀ GADĀ PLĀNOTIE PASĀKUMI

Priekuļu novada pašvaldības galvenie uzdevumi 2021. gadā ir sekmīgi turpināt pašvaldības ilgtspējīgas attīstības stratēģijas un Attīstības programmas īstenošanu.